Doro 5517
Pikaopas

Suomi

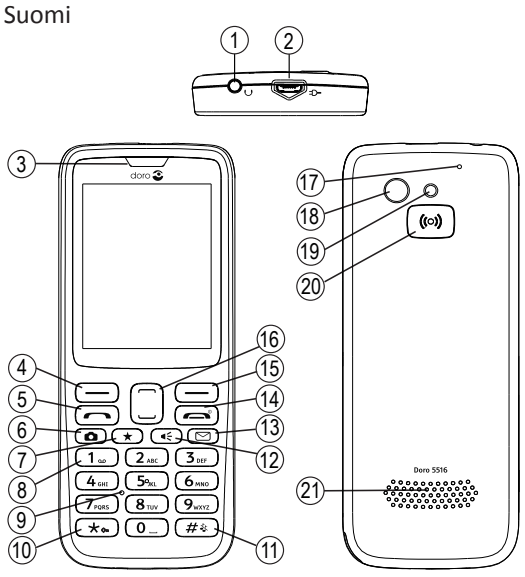

www.doro.com

1. Kuulokemikrofoni-liitäntä
2. Laturin liitäntä
3. Kuuloke
4. Vasen valintanäppäin
5. Soittonäppäin
6. Kameranäppäin
7. Top 10 pikavalikko
8. Vastaaja
9. Mikrofoni
10. Näppäimistölukko / kansainvälinen etuliite / symbolit
11. Syöttötapa / Äänetön
12. Taskulampun pikakuvake
13. Viestin pikavalinta
14. Puhelun lopetus / Virta päälle/pois
15. Oikea valintanäppäin
16. Nuoli-/navigointinäppäimet
17. Toinen mikrofoni
18. Kameran linssi
19. Kameran salama / taskulamppu
20. Turvapainike
21. Kaiutin
22. Latausteline

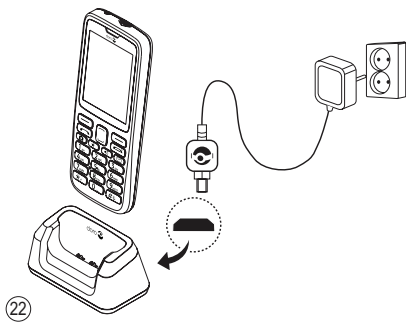

1. ALOITTAMINEN

Huomautus! Kaikki kuvat ovat vain viitteellisiä, eivätkä ne välttämättä täysin vastaa todellista tuotetta. Puhelimesi mukana toimitetut osat saattavat vaihdella alueellasi saatavilla olevien tai palveluntarjoajasi tarjoamien ohjelmistojen ja lisävarusteiden mukaan. Voit hankkia muita lisävarusteita paikalliselta Doro-jälleenmyyjältäsi. Toimitetut lisävarusteet tuottavat puhelimeesi parhaan suorituskyvyn.

Laajempi käyttöopas

Laajemman käyttöoppaan, hyödyllisiä linkkejä ja lisätietoja löydät osoitteesta www.doro.fi tai ottamalla yhteyttä tekniseen tukeemme.

SIM-kortti, muistikortti ja akku

Akkulokeron kannen irrottaminen

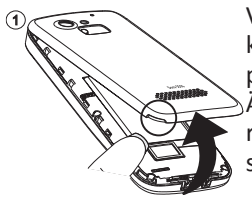

Varo, ettet vahingoita kynsiäsi, kun irrotat paristolokeron kannen. Älä taivuta paristolokeron kantta liikaa, sillä se saattaa vahingoittua.

SIM-kortin asettaminen (vaaditaan)

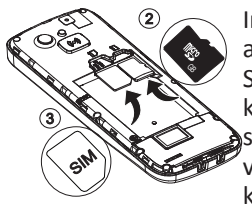

Irrota akku, mikäli se on jo asennettu. Paikanna SIM-kortin pidike ja liu'uta kortti varovasti pidikkeeseen. Katso pidikkeen viereisestä tarrasta, kuinka kortti asetetaan. Tähän laitteeseen sopii micro SIM- tai 3FF SIM -kortti. Jos SIM-kortin irrottaminen/vaihtaminen tuntuu hankalalta, kiinnitä teippiä SIM-kortin näkyvällä puolella olevaan osaan vetääksesi kortin paikaltaan.

SD-kortin asettaminen (valinnainen)

Paikanna SD-kortin pidike ja liu'uta kortti varovasti pidikkeeseen. Laite toimii myös ilman SD-korttia. Yhteensopiva korttityyppi: microSD, microSDHC.

Akkulokeron kannen asettaminen takaisin paikalleen

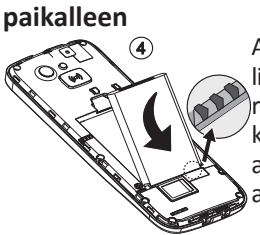

Aseta akku paikalleen liu'uttamalla se akkulokeroon siten, että akun koskettimet ovat oikeassa alakulmassa. Aseta akkulokeron kansi takaisin.

Puhelimen lataaminen

⚠ HUOMAUTUS
Käytä ainoastaan tämän puhelimen kanssa käytettäviksi tarkoitettuja akkuja, latauslaitteita ja varusteita. Muiden lisävarusteiden käyttäminen voi olla vaarallista, ja ne voivat mitätöidä puhelimen tyyppihyväksynnän ja takuun.

Kun akku on lähes tyhjä, näkyy näytössä ja kuuluu varoitusääni.

- Kytke verkkovirtasovitin pistorasiaan ja laturin liitäntään tai aseta laite telineeseen.
  Vaihtoehtoisesti kytke kaapeli puhelimen pistorasiaan ja tietokoneen USB-porttiin.

2. PUHELIMEEN TUTUSTUMINEN

Puhelimen kytkeminen päälle ja sen sammuttaminen

1. Kytke puhelin päälle tai sammuta se painamalla punaista painiketta ja pitämällä sitä painettuna. Vahvista valitsemalla **Kyllä**, että haluat sammuttaa puhelimen.
2. Jos SIM-kortti on aktivoitu mutta se on suojattu PIN-koodilla (Personal Identification Number), näyttöön tulee **PIN**. Syötä PIN-koodi ja valitse **OK**. Voit poistaa merkkejä valitsemalla **Poista**.

Huomautus! Jos SIM-kortin mukana ei toimitettu PIN- ja PUK-koodeja, ota yhteys palveluntarjoajaan.

Vihje: Suosittelemme poistamaan muovisen suojakalvon näytöltä näkyvyyden parantamiseksi.

Siirrä yhteystiedot vanhasta puhelimestasi uuteen puhelimeen

Jos käytät samaa SIM-korttia, yhteystietojen kopioiminen uuteen Doro-puhelimeen on yksinkertaista. Yhteystietoluettelon kopiointivaiheet riippuvat vanhasta puhelimestasi. Saatat tarvita vanhan puhelimen käyttöohjeen. Varmista, että yhteystietosi ovat tallennettu SIM-kortille kopioimalla ne puhelimesta SIM-korttiin.

Kun olet kopioinut yhteystietosi SIM-kortille, siirrä kortti vanhasta puhelimesta Doro 5517 -puhelimeen.

1. Valitse **Valikko** ➔ **Puhelinmuistio**, valitse yhteystieto ja **Valinnat**.
2. Siirry kohtaan **Kopioi kaikki**, valitse **OK**.
3. Valitse **SIM-kortilta**, vahvista valitsemalla **Kyllä**.

Ohjattu aloitustoiminto

Kun kytket puhelimeen virran ensimmäisen kerran, voit käyttää ohjattua aloitustoimintoa eräiden perusasetusten määrittämiseen.

Vihje: Voit suorittaa ohjatun aloitustoiminnon halutessasi myöhemmin.

Puhelimen käyttäminen

Kun puhelin on käyttövalmis etkä ole näppäillyt mitään näyttöön, puhelin on valmiustilassa.

- Voit palata valmiustilaan painamalla .
- Paina vasenta valintanäppäintä , jolloin voit siirtyä kohtaan **Valikko**, tai oikeaa valintanäppäintä, jolloin voit siirtyä kohtaan **Nimi** ja käyttää puhelinmuistioosi tallennettuja yhteystietoja.
- Vieritä ja valitse painamalla nuolinäppäimiä /.

Vihje: Voit aina palata valmiustilaan painamalla .

Tekstin syöttäminen

- Paina numeronäppäintä uudelleen, kunnes näkyviin tulee haluttu merkki. Odota pari sekuntia, ennen kuin syötät seuraavan merkin.
- Painamalla saat esiin erikoismerkkiluettelon. Valitse haluamasi merkki /-näppäimellä ja syötä se valitsemalla **OK**.
- Siirrä osoitinta tekstissä painikkeilla /.
- Painamalla # voit vaihdella isojen ja pienten kirjainten ja numeroiden välillä.
- Pitämällä #-painiketta painettuna voit muuttaa syöttökieltä.

Ennakoiva tekstinsyöttö

Joissakin kielissä voit tekstiviestin kirjoittamista helpottamaan valita ennakoivan tekstinsyöttötavan, joka ehdottaa sanoja.

1. Valitse **Valikko** ➔ **Asetukset** ➔ **Viestit** ➔ **Ennakoiva tekstinsyöttö**.
2. Poista ennakoiva tekstinsyöttö käytöstä valitsemalla **Pois**.
3. Vahvista valitsemalla **OK**.

Äänenvoimakkuuden säätö

Voit säätää äänenvoimakkuutta puhelun aikana näppäimillä /. Äänenvoimakkuuden taso näkyy näytössä.

Äänetön

Äänetön on kiinteä profiili, jossa näppäinäänet, tekstiviesti- ja soittoäänet on kytketty pois, mutta värinä, tehtävät ja hälytykset ovat ennallaan.

- Kytke Äänetön tila päälle/pois painamalla pitkään #.

3. PUHELUT

Soittaminen

1. Syötä puhelinnumero. Pyyhi valitsemalla **Poista**.
2. Soita painamalla . Peruuta puhelu valitsemalla **Keskeytä**.
3. Lopeta puhelu painamalla .

Huomautus! Käytä kansainvälisissä puheluissa aina **+**-merkkiä maakoodin edessä. Saat kahdesti *-näppäintä painamalla kansainvälisen etuliitteen **+**.

Soittaminen puhelinmuistiosta

1. Avaa puhelinmuistio valitsemalla **Nimi**.
2. Voit siirtyä puhelinmuistiossa nuolinäppäimillä / tai voit suorittaa pikahaun painamalla merkinnän ensimmäisen kirjaimen kirjainta.
3. Valitse **Valinnat** ➔ **Soita** tai valitse vaihtoehtoisesti , kun haluat soittaa valitsemallesi henkilölle. Palaa valmiustilaan valitsemalla **Palaa**.

Puheluun vastaaminen

1. Vastaa puheluun painamalla -näppäintä tai sammuta soittoääni painamalla **Äänetön** ja hylkää puhelu (varattu-ääni) valitsemalla **Hylkää**.
   Vaihtoehtoisesti voit hylätä puhelun suoraan painamalla .
2. Lopeta puhelu painamalla .

Puheluvalinnat

Puhelun aikana valintanäppäimillä ( ) voidaan käyttää lisätoimintoja.

Pikavalinta

Voit pikavalita numeron valmiustilassa näppäimillä 0 ja 2–9 .

Aseta Pikavalinnat

- Valitse **Valikko** ➔ **Asetukset** ➔ **Puhelinmuistio** ➔ **Pikavalinta**.

4. ÄÄNI JA NÄYTTÖ

Äänen asetus

1. Valitse **Valikko** ➔ **Asetukset** ➔ **Ääni** ➔ **Äänen asetus** ➔ **Soittoääni**.
2. Valitse jokin käytettävissä olevista soittoäänistä /-näppäimillä, puhelin toistaa soittoäänen.
3. Vahvista valitsemalla **OK** tai hylkää muutokset painamalla **Palaa**.

Fonttikoko

Voit muokata viestien ja valikon tekstikokoa.

1. Valitse **Valikko** ➔ **Asetukset** ➔ **Näyttö** ➔ **Fonttikoko**:
   - **Normaali** tai **Suuri**.
2. Vahvista valitsemalla **OK**.

Kirkkaus

Voit muokata puhelimen kirkkausasetuksia. Mitä suurempi arvo, sen parempi kontrasti.

1. Valitse **Valikko** ➔ **Asetukset** ➔ **Näyttö** ➔ **Kirkkaus**:
   - **Taso 1 - 3**.
2. Vahvista valitsemalla **OK**.

5. HÄTÄPUHELUT

Aina kun puhelin on päällä, hätäpuhelu voidaan soittaa syöttämällä paikallinen hätänumero ja painamalla .

6. PUHELULOKI

Vastatut, vastaamattomat ja soitetut puhelut tallennetaan yhdistettyihin puhelutietoihin. Puhelutietoihin tallennetaan 20 viimeisintä kunkin tyypin puhelua. Jos samaan numeroon liittyy useita puheluita, vain viimeisin niistä tallennetaan.

1. Etsi puhelulokisi valitsemalla .
2. Selaa puhelulokia käyttämällä näppäimiä /.
   = **Vastattu puhelu**
   = **Soitettu puhelu**
   = **Vastaamaton puhelu**
3. Soita valitsemalla tai valitse **Valinnat**.

7. PUHELINMUISTIO

Yhteystiedon lisääminen

1. Valitse **Valikko** ➔ **Puhelinmuistio** ➔ **-Uusi tieto-** ➔ **Lisää**.
2. Syötä **Nimi**. Pyyhi valitsemalla **Poista**.
3. Valitse /-näppäimillä **Matkapuhelin**, **Koti** tai **Työ**, ja kirjoita puhelinnumero(t), muista myös suuntanumero.
4. Kun olet valmis, valitse **Tallenna**.

8. ICE (IN CASE OF EMERGENCY)

Hätätilanteessa ICE-tietojen saaminen mahdollisimman nopeasti on tärkeää, sillä se voi parantaa selviämismahdollisuuksia. Lisäämällä ICE-yhteystiedon voit parantaa omaa turvallisuuttasi. Ensihoitajat saavat hätätilanteessa käyttöönsä puhelimesta henkilöä koskevat lisätiedot, kuten lääkityksen ja henkilön lähiomaisen tiedot. Kaikki kentät ovat valinnaisia, mutta mitä enemmän tietoa on, sitä parempi.

1. Valitse **Valikko** ➔ **Puhelinmuistio** ➔ **ICE**.
2. Voit selata merkintöjä valitsemalla /.
3. Lisää tietoja kuhunkin kohtaan tai muokkaa niitä valitsemalla **Muokkaa**. Voit poistaa merkkejä valitsemalla **Poista**.
4. Valitse **Tallenna**, kun olet valmis.

9. TURVAPAINIKE

Turvapainikkeen avulla voit soittaa määritettyihin numeroihin, jos tarvitset apua. Varmista, että turvatoiminto on aktivoitu ennen käyttöä. Laajemmassa käyttöoppaassa on lisätietoja tämän toiminnon aktivoimisesta, vastaanottajien lisäämisestä numeroluetteloon ja tekstiviestin muokkaamisesta.

Turvapuhelun soittaminen

- Kun tarvitset apua, paina turvapainiketta 3 sekunnin ajan tai paina sitä kahdesti yhden sekunnin kuluessa. Turvapuhelu alkaa 5 sekunnin viiveen jälkeen. Viiveen aikana voit estää mahdollisen väärän hälytyksen painamalla .

⚠ HUOMAUTUS
Kun turvapuhelu on aktivoitu, puhelin asetetaan handsfree- eli kaiutintilaan. Älä pidä laitetta korvasi lähellä, kun handsfree-tila on käytössä, sillä äänenvoimakkuus saattaa olla erittäin voimakas.

Turvapainikkeen asetukset

- Valitse **Valikko** ➔ **Asetukset** ➔ **Turva**.

10. VIESTIT

Viestien kirjoittaminen ja lähettäminen

1. Valitse pikanäppäin ,
   tai valitse **Valikko** ➔ **Viestit** ➔ **Luo uusi**.
2. Valitse **Luo uusi** ja valitse **SMS**, **MMS**, **Ääniviesti** tai **Sähköposti** (sinun on luotava tili, ennen kuin lähetät sähköpostia ensimmäisen kerran).

Huomautus! Lähetä kussakin MMS-viestissä vain yksi kuva, jos haluat säilyttää parhaan kuvanlaadun.

Sähköpostiviestin luominen ja lähettäminen

Doro 5517 -puhelimen voi asettaa lataamaan vain sähköpostin otsikkorivin, jossa on lähettäjä ja sähköpostin aihe.

Luo sähköpostitili.

1. Valitse **Valikko** ➔ **Viestit** ➔ **Sähköposti**.
2. Valitse **Kyllä** ja noudata ohjeita.

Sähköpostin lataaminen

- Lataa sähköpostit valitsemalla **Valikko** ➔ **Viestit** ➔ **Sähköposti** ➔ **Saapuneet**.

Viestiasetukset

- Määritä lisäasetukset valitsemalla **Valikko ➔ Asetukset ➔ Viestit➔**. Katso lisätietoja laajemmasta käyttöoppaasta.

11. KAMERA

Voit ottaa valokuvia, tallentaa videoita ja katsella valokuvia ja videoita.

1. Paina pikanäppäintä [📷].
   Vaihtoehtoisesti voit valita **Valikko ➔ Kamera**.
2. Ota kuva painamalla [📷].
3. Valitse **Valinnat** tai tallenna kuva ja ota uusi valitsemalla **Palaa** (kuva tallennetaan, vaikka et valitse mitään).

Kamera-asetukset

- Valitse **Valikko ➔ Asetukset ➔ Kamera**.

12. BLUETOOTH®

Voit yhdistää puhelimen langattomasti toisiin Bluetooth-yhteensopiviin laitteisiin, kuten kuulokkeisiin tai toisiin matkapuhelimiin.

Bluetoothin aktivoiminen

1. Valitse **Valikko ➔ Asetukset ➔ Yhteydet ➔ Bluetooth ➔ Aktivointi ➔ Päällä**.
2. Vahvista valitsemalla **OK**.

Hae laite

1. Valitse **Valikko ➔ Asetukset ➔ Yhteydet ➔ Bluetooth ➔ Hae laite**.
2. Valitse luettelosta laite ja muodosta yhteys valitsemalla **Yhdistä**. Jos Bluetooth ei ole käytössä, ota se käyttöön valitsemalla **Kyllä**.
3. Kun yhdistät toiseen Bluetooth-laitteeseen, tarvitset yhteisen salasanan. Syötä salasana ja valitse **OK**.

13. TASKULAMPPU

1. Valitse **Valikko ➔ Lisää ➔ Taskulamppu**.
2. Sammuta valitsemalla **Pois**.

Vihje: Sytytä taskulamppu painamalla pitkään pikanäppäintä [🔊]. Sammuta vapauttamalla.

14. INTERNET

Pääset Internetiin verkkoselaimen avulla.

1. Valitse **Valikko ➔ Internet**.
2. Valitse **Selain**.

15. SÄÄ

Huomautus! Sääennusteiden tarkastelemista varten on ensin syötettävä halutun kaupungin/sijainnin nimi. Valitsemalla **OK**-painikkeen saat näkyviin listan mahdollisista sijainneista. Valitse haluamasi kaupunki/sijainti.

Tarkastele valitsemasi kaupungin sääennustetta

1. Valitse **Valikko ➔ Sää**.
2. Voit palata valmiustilaan valitsemalla **Palaa**.

Asetukset

• Voit määrittää lisäasetuksia valitsemalla **Valikko ➔ Asetukset ➔ Sää**.

Tärkeää!
Internet- ja Sää-toiminnot käyttävät tiedonsiirtopalveluja, joiden käyttö voi tulla kalliiksi. Suosittelemme tiedonsiirron hintatietojen tarkistamista palveluntarjoajaltasi.

16. MY DORO MANAGER

Luo My Doro Manager -tili, jotta saat puhelimestasi kaiken irti. Käytä puhelinta millä tahansa verkkoselaimella, www.mydoromanager.com. Voit helposti katsella ja jakaa valokuvia ja videoita.
My Doro Manager sopii hyvin sekä seniorikäyttäjille että muille, jotka tarvitsevat apua matkapuhelimen käytössä. Voit My Doro Manager -ohjelmiston avulla antaa luvan sukulaisille tai luotettaville ystäville auttaa puhelimesi käytössä omalta älypuhelimeltaan sijaintipaikasta riippumatta.

17. TURVAOHJEET

⚠ **VAROITUS**
Puhelin ja varusteet voivat sisältää pieniä osia. Pidä kaikki laitteet poissa pienten lasten ulottuvilta.
Verkkovirtasovitin erottaa laitteen verkkovirrasta.
Pistorasian on sijaittava lähellä laitetta, ja sen on oltava helposti käytettävissä.

Verkkopalvelut ja kustannukset

Laitteen käyttö on hyväksytty WCDMA 900/2100 MHz- ja GSM 900/1800/1900 MHz -verkoissa. Laitteen käyttö edellyttää tilausta palveluntarjoajalta.
Verkkopalvelujen käyttö voi aiheuttaa kustannuksia. Jotkin tuotteen ominaisuudet vaativat verkon tuen ja siksi ne on tilattava.

Käyttöympäristö

Noudata paikallisia lakeja ja säädöksiä ja sammuta laite paikoissa, joissa sen käyttö on kiellettyä tai se voi aiheuttaa häiriöitä tai vaaratilanteita. Käytä puhelinta vain normaalissa käyttöasennossa.
Puhelimessa on myös magneettisia osia. Se voi vetää metalliesineitä puoleensa. Älä pidä luottokortteja tai muita magneettisia tietovälineitä laitteen lähellä. Niille tallennetut tiedot voivat kadota.

Lääketieteelliset laitteet

Radioaaltoja lähettävien laitteiden, kuten matkapuhelinten, käyttäminen voi häiritä puutteellisesti suojattuja lääketieteellisiä laitteita. Tarkista lääkäriltä tai laitteen valmistajalta, onko laite suojattu ulkoisilta radioaalloilta. Jos mielessäsi on kysymyksiä, käänny heidän puoleensa. Jos hoitolaitoksen ohjeet kehottavat sulkemaan puhelimen siellä olosi ajaksi, noudata ohjetta. Sairaaloissa ja hoitolaitoksissa käytetään joskus ulkoisille radioaaltolähteille herkkiä laitteita.

Kehoon istutetut lääketieteelliset laitteet

Mahdollisten häiriöiden välttämiseksi implantoitavien lääkinnällisten laitteiden valmistajat suosittelevat vähintään 15 cm:n välimatkaa langattoman laitteen ja lääkinnällisen laitteen välille. Jos henkilöllä on kehoon istutettu lääketieteellinen laite, on otettava huomioon seuraavat seikat:

- Langaton laite on aina pidettävä vähintään 15 cm:n etäisyydellä lääkinnällisestä laitteesta.
- Langatonta laitetta ei saa säilyttää rintataskussa.
- Langatonta laitetta on pidettävä korvalla, joka on lääkinnällisen laitteen sijaintipaikkaan nähden kehon vastakkaisella puolella.

Jos on syytä epäillä, että laite häiritsee sydämentahdistinta, katkaise heti virta laitteesta. Jos käytössäsi on kehoon istutettu lääkinnällinen laite ja sinulla on langattoman laitteen käyttöön liittyviä kysymyksiä, ota yhteys terveydenhuollon ammattilaiseen.

Räjähdysvaara

Katkaise matkapuhelimen virta, jos olet räjähdysvaarallisella alueella. Noudata kaikkia ohjeita ja neuvoja. Räjähdysvaara on olemassa esimerkiksi paikoissa, joissa auton moottori on sammutettava. Kipinät voivat tällaisella alueella aiheuttaa räjähdyksen tai tulipalon, joka voi aiheuttaa henkilövahinkoja tai jopa kuoleman.

Sammuta puhelin polttoaineasemilla ja muissa paikoissa, joissa on polttoainepumppuja ja autokorjaamoissa.

Noudata radiolaitteiden käyttörajoituksia polttoaineen säilytys- ja myyntipisteiden lähellä, kemiantehtaissa ja räjäytystyön ollessa meneillään. Räjähdysvaaralliset alueet on yleensä merkitty selkeästi, mutta ei aina. Tällaisia paikkoja on esimerkiksi veneen kannen alla, kuljetettaessa tai varastoitaessa kemikaaleja, propaanin tai butaanin kaltaisia nesteytettyjä polttoaineita käyttävissä ajoneuvoissa tai jos ilmassa on kemikaaleja tai hiukkasia, kuten viljaa, pölyä tai metallihiukkasia.

Li-ion-akku

Tässä tuotteessa on Li-ion-akku. Akun virheellinen käsittely voi aiheuttaa tulipalon ja palovammojen vaaran.

⚠ **VAROITUS**
Väärin asennettu akku muodostaa räjähdysvaaran. Jotta tulipalon ja palovammojen riskiltä vältytään, ulkoisia liittimiä ei saa purkaa, murskata, lävistää tai saattaa oikosulkuun, altistaa yli 60 °C:n (140 °F:n) lämpötiloille tai heittää tuleen tai veteen. Kierrätä tai hävitä käytetyt akut paikallisten määräysten tai tuotteen mukana toimitetussa oppaassa annettujen ohjeiden mukaisesti.

Kuulon suojaaminen

VAROITUS
Liiallinen altistuminen koville äänille voi aiheuttaa kuulovaurioita.
Altistuminen koville äänille ajon aikana voi heikentää huomiointikykyä ja aiheuttaa onnettomuuden.
Jos käytät kuulokkeita, säädä äänenvoimakkuus kohtuulliseksi. Jos taas käytät kaiutinta, älä pidä laitetta liian lähellä korvaa.

Hätäpuhelut

Tärkeää!
Matkapuhelimet käyttävät radioaaltoja, matkapuhelinverkkoa, maanpäällistä verkkoa ja käyttäjän ohjelmoimia toimintoja. Yhteyksien muodostumista ei voida siksi aina taata. Älä koskaan luota vain matkapuhelimeen, jos puhelun soittaminen on äärimmäisen tärkeää, esimerkiksi sairaustapauksessa.

Ajoneuvot

Radioaallot voivat vaikuttaa moottoriajoneuvojen elektronisiin osiin, kuten polttoaineenruiskutukseen, lukkiutumattomiin jarruihin, vakionopeudensäätimeen tai turvatyynyjärjestelmiin, jos ne on asennettu virheellisesti tai suojattu puutteellisesti. Saat lisätietoja ottamalla yhteyden auton tai sen varusteen valmistajaan tai tämän edustajaan.

Älä säilytä äläkä kuljeta palovaarallisia nesteitä, kaasuja tai räjähtäviä aineita puhelimen tai sen varusteiden lähellä.
Jos ajoneuvossa on turvatyyny, muista, että se täyttyy ilmalla hyvin voimakkaasti. Älä asenna mitään esineitä, kuten kiinteästi asennettuja tai irrotettavia radiolaitteita, turvatyynyn yläpuolelle tai alueelle, jonka se täyttää. Jos matkapuhelinlaitteisto on asennettu virheellisesti ja turvatyyny täyttyy, voi aiheutua vakavia vammoja.
Matkapuhelinta ei saa käyttää lentomatkan aikana. Katkaise laitteesta virta ennen lentokoneeseen nousemista. Langattomien laitteiden käyttäminen lentokoneessa voi vaarantaa lentoturvallisuuden ja aiheuttaa tietoliikennehäiriöitä. Se voi myös olla laitonta.

18. HUOLTO JA KUNNOSSAPITO

Tämä puhelin on teknisesti kehittynyt laite. Sitä on käsiteltävä varovaisesti. Takuu ei ole voimassa, jos laitetta on käytetty asiattomasti.

- Suojaa puhelinta kosteudelta. Vesi- ja lumisade, kosteus ja kaikenlaiset nesteet syövyttävät elektroniikkapiirejä. Jos puhelin kastuu, katkaise siitä heti virta, irrota akku ja anna puhelimen kuivua kokonaan ennen akun asettamista takaisin paikoilleen.
- Älä käytä tai säilytä laitetta pölyisissä tai likaisissa paikoissa. Muutoin laitteen liikkuvat osat ja elektroniset komponentit voivat vaurioitua.
- Älä säilytä laitetta lämpimissä paikoissa. Korkeat lämpötilat voivat lyhentää elektronisten laitteiden elinikää, vahingoittaa paristoja tai saada tietyt muoviosat vääntymään tai sulamaan.
- Älä säilytä laitetta kylmissä paikoissa. Kun puhelin jälleen lämpenee normaaliin lämpötilaan, sen sisälle voi tiivistyä kosteutta, joka voi vaurioittaa elektroniikkapiirejä.
- Älä yritä avata laitetta muulla kuin tässä käyttöohjeessa kuvatulla tavalla.
- Älä pudota tai ravistele laitetta. Raju käsittely voi rikkoa piirilevyn ja hienomekaniikan.
- Älä puhdista laitetta käyttämällä voimakkaita kemikaaleja.
- Älä pura, avaa, murskaa, taivuta, väännä, lävistä tai silppua.
- Älä muokkaa tai tee muutoksia, äläkä yritä työntää akkuun vieraita esineitä tai upota sitä veteen tai muuhun nesteeseen tai altista vedelle, nesteelle, tulelle, räjähdykselle tai muulle vaaralle.
- Käytä akkua vain sille tarkoitetussa järjestelmässä.
- Lataa akkua vain laturilla, joka on hyväksytty tähän tarkoitukseen standardin IEEE-Std-1725 mukaisesti. Muun kuin hyväksytyn akun tai laturin käyttö voi aiheuttaa tulipalo-, räjähdys-, vuoto- tai jonkin muun riskin.
- Älä päästä akkua oikosulkuun äläkä anna metallisten johtavien osien päästä kosketuksiin akkunapojen kanssa.
- Vaihda akku vain sellaiseen uuteen akkuun, joka on hyväksytty käytettäväksi järjestelmän kanssa standardin IEEE-Std-1725 mukaisesti. Muiden kuin hyväksyttyjen akkujen käyttö voi aiheuttaa tulipalo-, räjähdys-, vuoto- tai jonkin muun vaaran.
- Hävitä käytetyt akut viipymättä paikallisten säädösten mukaisesti.
- Jos lapset käyttävät akkuja, heitä on valvottava.
- Akun asiaton käyttö voi johtaa tulipaloon, räjähdykseen tai muuhun vaaratilanteeseen.

Jos laite käyttää USB-porttia latauslähteenä, laitteen käyttöohjeessa on oltava ilmoitus, että laitteen saa liittää vain CTIA-sertifioituun sovittimeen tai USB-IF-logolla varustettuun tuotteeseen tai tuotteeseen, joka on läpäissyt USB-IF-vaatimustenmukaisuusohjelman.

Nämä neuvot koskevat laitetta, akkua, verkkovirtasovitinta ja muita varusteita. Jos puhelin ei toimi oikein, ota yhteys laitteen ostopaikkaan. Takuuhuolto suoritetaan vain alkuperäistä kuittia tai laskukopiota vastaan.

19. TAKUU

Tälle tuotteelle myönnetään 24 kuukauden takuu ostopäivästä lukien. Siinä epätodennäköisessä tapauksessa, että laitteeseen tulee vika, ota yhteys laitteen ostopaikkaan. Huolto- tai tukipalveluiden saamiseksi takuuaikana vaaditaan ostokuitti.

Tämä takuu ei kata vikoja, jotka ovat aiheutuneet onnettomuudesta tai vastaavasta tapahtumasta, nesteen pääsystä laitteen sisään, huolimattomasta käytöstä, käyttöohjeiden vastaisesta käytöstä, huollon laiminlyönnistä tai muista vastaavista ostajan aiheuttamista tilanteista. Takuu ei kata myöskään ukkosen tai muiden sähköjännitteen vaihteluiden aiheuttamia vikoja. On suositeltavaa irrottaa laturi ukkosen ajaksi.

Paristot ovat kuluvia osia eivätkä kuulu minkään takuun piiriin. Jos käytetään muita kuin alkuperäisiä akkuja, takuu raukeaa.

20. TEKIJÄNOIKEUDET JA MUITA HUOMAUTUKSIA

© 2016 Doro AB. All rights reserved.

Bluetooth® on Bluetooth SIG, inc:n rekisteröity tuotemerkki.

eZiType™ on Zi Corporationin tuotemerkki.

vCard on Internet Mail Consortiumin tuotemerkki.

microSD on SD Card Associationin tavaramerkki.

Tämän asiakirjan sisältö toimitetaan "sellaisenaan". Tämän asiakirjan tarkkuudesta, luotettavuudesta tai sisällöstä ei anneta minkäänlaisia takuita, suoria tai epäsuoria, mukaan lukien mutta ei näihin rajoittuen, myytävyyden tai tiettyyn tarkoitukseen sopivuuden epäsuorat takuut muuten kuin sovellettavan lainsäädännön edellyttämässä määrin. Doro pidättää itselleen oikeuden tarkistaa tämä asiakirja tai poistaa se jakelusta milloin tahansa ilman ennakkovaroitusta.

Muut tässä mainitut tuote- ja yritysnimet voivat olla niiden omistajien tavaramerkkejä.

Kaikki oikeudet, joita ei nimenomaisesti myönnetä ovat pidätettyjä. Kaikki tavaramerkit ovat omistajiensa omaisuutta.

Doro tai mikään sen lisenssinhaltijoista ei ole vastuussa tietojen tai tulojen menetyksistä tai millään tavalla aiheutuvista erityisistä, satunnaisista, seuraamuksellisista tai epäsuorista vahingonkorvauksista muuten kuin sovellettavan lain enimmäismäärään asti.
Doro ei anna takuuta tai ota vastuuta laitteesi mukana toimitettujen kolmansien osapuolien sovellusten toiminnallisuudesta, sisällöstä tai loppukäyttäjän tuesta. Käyttämällä sovellusta hyväksyt, että sovellus on toimitettu sellaisenaan. Doro ei millään tavalla edusta, anna takuuta tai ota vastuuta laitteesi mukana toimitettujen kolmansien osapuolten sovellusten toiminnallisuudesta, sisällöstä tai loppukäyttäjän tuesta.

Sisällön tekijänoikeus

Tekijänoikeudella suojattujen materiaalien luvaton kopioiminen rikkoo Yhdysvaltojen ja muiden maiden tekijänoikeuslakeja. Tämä laite on tarkoitettu ainoastaan tekijänoikeuksilla suojaamattomien materiaalien, materiaalien, joihin käyttäjällä on tekijänoikeus sekä materiaalien, joiden kopioimiseen käyttäjällä on lupa tai lainvoimainen hyväksyntä, kopioimiseen. Jos et ole varma oikeudestasi kopioita jotakin materiaalia, ota yhteyttä lainopilliseen neuvojaasi.

TEKNISET TIEDOT

Tekniset tiedot

Verkko, radiotaajuudet (MHz) [suurin mahdollinen lähetysteho radiotaajuuksilla]:	WCDMA 900 [24] /2100 [24] GSM 900 [33] / 1800 [30] / 1900 [30]
Bluetooth (GHz) [suurin mahdollinen lähetysteho radiotaajuuksilla]:	2.1 + EDR (2.4) [10]
Mitat:	128 mm x 51 mm x 12 mm
Paino:	90 g (including battery)
Paristo:	3,7 V / 800 mAh:n litiumakku
Käyttöympäristön lämpötila:	Min: 0 °C (32 °F) Maks: 40 °C (104 °F)
Latausympäristön lämpötila:	Min: 0 °C (32 °F) Maks: 40 °C (104 °F)
Säilytyslämpötila:	Min: -20 °C (-4 °F) Maks: 60 °C (140 °F)

Kuulolaitteet

Tämän laitteen pitäisi toimia useimpien markkinoilla olevien kuulolaitteiden kanssa. Täyttä yhteensopivuutta kaikkien laitteiden kanssa ei kuitenkaan voida luvata.

Specific Absorption Rate (SAR)

Tämä laite täyttää voimassa olevat kansainväliset radiosäteilyä koskevat määräykset. Mobiililaitteesi on radiolähetin ja -vastaanotin. Se on suunniteltu niin, ettei se ylitä radioaaltoja (radiotaajuisia sähkömagneettisia kenttiä) koskevia altistuksen raja-arvoja, jotka perustuvat riippumattoman tiedeorganisaation ICNIRP:n (International Commission of Non-Ionizing Radiation Protection) antamiin kansainvälisiin ohjeisiin.

Radioaaltojen altistumisohjeissa käytetään mittayksikköä, joka tunnetaan nimellä ominaisabsorptionopeus (SAR). Mobiililaitteille asetettu SAR-raja on 2 wattia/kilogramma (W/kg) keskiarvona kymmentä kudosgrammaa kohden. Siihen sisältyy huomattava turvamarginaali, jonka tarkoituksena on taata kaikkien henkilöiden turvallisuus iästä ja terveydentilasta riippumatta. SAR-testit tehdään siten, että niissä käytetään normaaleja käyttöasentoja ja puhelimen suurinta hyväksyttyä lähetystehoa kaikilla testattavilla taajuuskaistoilla. Tämän laitemallin korkeimmat ICNIRP-ohjeiden mukaiset SAR-arvot ovat:

SAR, pää: 1,029 W/kg

SAR, keho: 1,735 W/kg

Normaalikäytössä tämän laitteen SAR-arvot ovat yleensä selvästi yllä annettujen arvojen alapuolella. Tämä johtuu siitä, että järjestelmän tehokkuuden takaamiseksi ja verkkohäiriöiden minimoimiseksi mobiililaitteesi lähtötehoa lasketaan automaattisesti, kun puhelua varten ei tarvita täyttä tehoa. Mitä matalampi laitteen lähtöteho on, sitä matalampi on sen SAR-arvo.
Laite täyttää radiotaajuisen altistuksen ohjearvot, kun sitä käytetään päätä vasten tai kun se asetetaan vähintään 0,5 cm:n päähän kehosta. Kun käytetään kantopussia, vyöpidikettä tai muuta keholle asetettavaa lisävarustetta, se ei saa sisältää metallia ja sen on pidettävä puhelin irrallaan kehosta ainakin yllä mainitun etäisyyden verran.

Maailman terveysjärjestö (WHO) on todennut, että saatavilla oleva tutkimustieto ei anna viitteitä siitä, että mobiililaitteita käytettäessä olisi tarpeen noudattaa mitään erityisiä varotoimia. Jos olet kiinnostunut pienentämään altistustasi, suosituksena on vähentää laitteen käyttöä tai käyttää hands-free-lisävarusteita, joilla laite voidaan pitää kauempana päästä ja kehosta.

Tämän tuotteen oikea hävittäminen

(Sähkö- ja elektroniikkalaiteromu)
(Sovelletaan maissa, joissa on erilliset keräysjärjestelmät)
Tämä merkintä tuotteessa, sen lisävarusteissa tai käyttöohjeessa tarkoittaa, että tuotetta ja sen elektronisia lisävarusteita (esim. laturi, kuulokemikrofonia, USB-kaapelia) ei saa hävittää muun kotitalousjätteen mukana. Jätteiden valvomattomasta käsittelystä ympäristölle tai ihmisten terveydelle mahdollisesti aiheutuvien haittojen välttämiseksi nämä tuotteet on eroteltava muista jätetyypeistä ja kierrätettävä vastuullisesti aineellisten resurssien kestävän uudelleenkäytön edistämiseksi.

Kotitalouskäyttäjien tulee ottaa yhteyttä joko jälleenmyyjään, jolta tuote on ostettu, tai paikallishallinnon virastoon ja pyytää tarkkoja ohjeita siihen, mihin tuotteet on vietävä ympäristölle turvallista kierrättämistä varten ja miten. Yrityskäyttäjien tulee ottaa yhteyttä tavarantoimittajaan ja tarkistaa ostosopimuksen ehdot. Tätä tuotetta ja sen elektronisia lisävarusteita ei saa sekoittaa muihin hävitettäviin yritysjätteisiin. Tämä tuote on RoHS-yhteensopiva.

Tämän tuotteen akkujen oikea hävittäminen

(Sovelletaan maissa, joissa on erilliset keräysjärjestelmät)
Akussa, käyttöohjeessa tai pakkauksessa oleva merkintä tarkoittaa, että tämän tuotteen akkua ei saa hävittää muun kotitalousjätteen mukana. Jos merkinnässä on kemiallinen symboli Hg, Cd tai Pb, se tarkoittaa, että akku sisältää elohopeaa, kadmiumia tai lyijyä enemmän kuin EY-direktiivissä 2006/66 sallitun vertailumäärän. Jos akkuja ei hävitetä asianmukaisesti, nämä aineet voivat aiheuttaa vahinkoa ihmisten terveydelle tai ympäristölle. Luonnonvarojen suojelemiseksi ja materiaalien uudelleenkäytön edistämiseksi akut on eroteltava muista jätetyypeistä ja kierrätettävä paikallisen maksuttoman akkukeräysjärjestelmän kautta.

Vaatimustenmukaisuusvakuutus

Doro vakuuttaa täten, että radiolaitetyyppi DFB-0070 (**Doro 5517)** täyttää seuraavien direktiivien vaatimukset: 1999/05/EY tai 2014/53/EU ja 2011/65/EU. EU-vaatimustenmukaisuusvakuutuksen täydellinen teksti on nähtävillä seuraavassa internetosoitteessa: www.doro.com/dofc.

Model: DFB-0070
Doro 5517 (2011)
QSG
Finnish

Version 2.0

www.doro.com